

ΠΡΟΔΙΑΓΡΑΦΗ ΕΝΟΠΛΩΝ ΔΥΝΑΜΕΩΝ

ΠΕΔ-Α-00752

ΕΚΔΟΣΗ 1^η

ΥΠΟΔΗΜΑΤΑ (ΗΜΙΑΡΒΥΛΑ) ΑΣΦΑΛΕΙΑΣ ΕΝΑΝΤΙ ΜΗΧΑΝΙΚΩΝ ΚΙΝΔΥΝΩΝ

15 ΝΟΕΜΒΡΙΟΥ 2018

ΕΛΛΗΝΙΚΗ ΔΗΜΟΚΡΑΤΙΑ
ΥΠΟΥΡΓΕΙΟ ΕΘΝΙΚΗΣ ΑΜΥΝΑΣ

ΑΔΙΑΒΑΘΜΗΤΟ – ΑΝΑΡΤΗΤΕΟ
ΣΤΟ ΔΙΑΔΙΚΤΥΟ

ΠΙΝΑΚΑΣ ΠΕΡΙΕΧΟΜΕΝΩΝ

	ΣΕΛΙΔΑ
1 ΠΕΔΙΟ ΕΦΑΡΜΟΓΗΣ.....	3
2 ΣΧΕΤΙΚΑ ΕΓΓΡΑΦΑ.....	3
2.1 Νομοθεσία	3
2.2 Πρότυπα	3
3 ΤΑΞΙΝΟΜΗΣΗ.....	4
4 ΤΕΧΝΙΚΑ ΧΑΡΑΚΤΗΡΙΣΤΙΚΑ.....	5
4.1 Ορισμός υλικού.....	5
4.2 Φυσικά χαρακτηριστικά.....	5
4.3 Χαρακτηριστικά επιδόσεων.....	7
4.4 Σχεδίαση - Κατασκευή.....	8
4.5 Απαιτήσεις Νομοθεσίας.....	8
4.6 Επισήμανση υλικού.....	9
5 ΣΥΣΚΕΥΑΣΙΑ / ΕΠΙΣΗΜΑΝΣΕΙΣ.....	9
5.1 Συσκευασία.....	9
5.2 Επισημάνσεις συσκευασιών.....	10
6 ΑΠΑΙΤΗΣΕΙΣ ΣΥΜΜΟΡΦΩΣΗΣ ΥΛΙΚΟΥ.....	10
6.1 Συνοδευτικά έγγραφα.....	10
6.2 Επιθεωρήσεις / Δοκιμές.....	10
7 ΥΠΗΡΕΣΙΕΣ ΥΠΟΣΤΗΡΙΞΗΣ.....	13
7.1 Εγγυήσεις.....	13
8 ΛΟΙΠΕΣ ΑΠΑΙΤΗΣΕΙΣ.....	13
8.1 Χρόνος παράδοσης.....	13
8.2 Τόπος παράδοσης.....	13
8.3 Αριθμός παρτίδων.....	13
8.4 Επισημοποίηση δείγματος.....	13
9 ΠΕΡΙΕΧΟΜΕΝΟ ΠΡΟΣΦΟΡΑΣ.....	13
10 ΣΗΜΕΙΩΣΕΙΣ.....	14
10.1 Λέξεις κλειδιά.....	14
11 ΠΡΟΤΑΣΕΙΣ ΒΕΛΤΙΩΣΗΣ ΤΕΧΝΙΚΗΣ ΠΡΟΔΙΑΓΡΑΦΗΣ.....	15
ΕΓΚΡΙΣΗ ΤΕΧΝΙΚΗΣ ΠΡΟΔΙΑΓΡΑΦΗΣ.....	15

1 ΠΕΔΙΟ ΕΦΑΡΜΟΓΗΣ

Η παρούσα Προδιαγραφή Ενόπλων Δυνάμεων (ΠΕΔ) καλύπτει τις απαιτήσεις προμήθειας υποδημάτων ασφαλείας ως μέσων ατομικής προστασίας (ΜΑΠ) των κάτω άκρων (ποδιών) των εργαζομένων έναντι μηχανικών κινδύνων.

2 ΣΧΕΤΙΚΑ ΕΓΓΡΑΦΑ

2.1 Νομοθεσία

2.1.1 Κανονισμός (ΕΕ) 2016/425 του Ευρωπαϊκού Κοινοβουλίου και του Συμβουλίου τη 9^{ης} Μαρτίου 2016 σχετικά με τα μέσα ατομικής προστασίας για την κατάργηση της Οδηγίας 89/686/ΕΟΚ του Συμβουλίου όπως τροποποιήθηκε και ισχύει.

2.1.2^α Η Οδηγία 89/686/ΕΟΚ «Για την προσέγγιση των νομοθεσιών των κρατών μελών σχετικά με τα Μέσα Ατομικής Προστασίας» [βλ. Υπουργική Απόφαση Β4373/1205/11.3.93 (ΦΕΚ 187Β/23.3.93)] όπως τροποποιήθηκε μεταγενέστερα.

2.1.3 Οδηγία 89/656/ΕΟΚ του Συμβουλίου τις 30^{ης} Νοεμβρίου 1989 σχετικά με τις ελάχιστες προδιαγραφές ασφαλείας και υγείας για τη χρήση από τις εργαζόμενους εξοπλισμών ατομικής προστασίας κατά την εργασία (Τρίτη ειδική οδηγία κατά την έννοια του άρθρου 16 παραγ. 1της Οδηγίας 89/391/ΕΟΚ όπως τροποποιήθηκε και ισχύει, [βλ. Π.Δ. 396/94 (ΦΕΚ 220/Α'//19-12-1994)].

2.1.4 Κανονισμός (ΕΚ) αριθ. 1907/2006 του Ευρωπαϊκού Κοινοβουλίου και του Συμβουλίου της 18^{ης} Δεκεμβρίου 2006, για την καταχώριση, την αξιολόγηση, την αδειοδότηση και τις περιορισμούς των χημικών προϊόντων (REACH) και για την ίδρυση του Ευρωπαϊκού Οργανισμού Χημικών Προϊόντων καθώς και για την τροποποίηση τις οδηγίας 1999/45/ΕΚ και για κατάργηση του κανονισμού (ΕΟΚ) αριθ. 793/93 του Συμβουλίου και του κανονισμού (ΕΚ) αριθ. 1488/94 τις Επιτροπής καθώς και τις οδηγίας 76/769/ΕΟΚ του Συμβουλίου και των οδηγιών τις Επιτροπής 91/155/ΕΟΚ, 93/67/ΕΟΚ, 93/105/ΕΚ και 2000/21/ΕΚ, όπως τροποποιήθηκε και ισχύει.

2.1.5 Κανονισμός (ΕΚ) 765/2008 του Ευρωπαϊκού Κοινοβουλίου και του Συμβουλίου της 9^{ης} Ιουλίου 2008 για τον καθορισμό των απαιτήσεων διαπίστευσης και εποπτείας της αγοράς όσον αφορά την εμπορία των προϊόντων και για την κατάργηση του κανονισμού (ΕΟΚ) αριθ. 339/93 του Συμβουλίου.

2.1.6 Κανονισμός (ΕΚ) αριθ. 213/2008 τις Επιτροπής της 28^{ης} Νοεμβρίου 2007 για τροποποίηση του κανονισμού (ΕΚ) αριθ. 2195/2002 του Ευρωπαϊκού Κοινοβουλίου και του Συμβουλίου περί του κοινού λεξιλογίου για τις δημόσιες συμβάσεις (CPV) και των οδηγιών του Ευρωπαϊκού Κοινοβουλίου και του Συμβουλίου 2004/17/ΕΚ και 2004/18/ΕΚ περί των διαδικασιών σύναψης δημοσίων συμβάσεων, όσον αφορά την αναθεώρηση του CPV

^α: Η Οδηγία 89/686/ΕΟΚ έχει καταργηθεί από τις 21 Απριλίου 2018 από τον Κανονισμό § 2.1.1. Τα μεν προϊόντα που υπακούουν σ' αυτή μπορούν να διατίθενται στην αγορά έως τις 19 Απριλίου 2019, τα δε τυποποιητικά τους έγγραφα (εγκρίσεις) έχουν ισχύ μέχρι τις 21 Απριλίου 2023, (εφόσον δεν έχουν λήξει νωρίτερα) σύμφωνα με το άρθρο 47 (Μεταβατικές διατάξεις) του Κανονισμού § 2.1.1

2.2 Πρότυπα

2.2.1 EN ISO/IEC 17050-1 «Conformity assessment - Supplier's declaration of conformity – Part 1: General requirements».

2.2.2 EN ISO 20344, «Personal protective equipment - Test methods for footwear».

2.2.3 EN ISO 20345:2011, «Personal protective equipment: Safety footwear».

2.2.4 EN 13921, «Personal protective equipment - Ergonomic principles».

2.2.5 ISO 2859-1:1999 + Amd 1:2011, «Sampling procedures for inspection by attributes - Part1: Sampling schemes indexed by acceptance quality limit (AQL) for lot-by-lot inspection».

2.3 Η Τεχνική Προδιαγραφή ΚΕΦΝ Ν-1832ΙΒ, που καταργείται με την παρούσα.

2.4 Τα σχετικά έγγραφα, στην έκδοση που αναφέρονται, αποτελούν μέρος τις παρούσας προδιαγραφής. Για τα έγγραφα, για τα οποία δεν αναφέρεται έτος έκδοσης, εφαρμόζεται η τελευταία έκδοση, συμπεριλαμβανομένων των τροποποιήσεων. Σε περίπτωση αντίφασης τις παρούσας προδιαγραφής με μνημονευόμενα πρότυπα, κατισχύει η προδιαγραφή, υπό την προϋπόθεση ικανοποίησης τις ισχύουσας νομοθεσίας τις Ελληνικής Δημοκρατίας.

2.5 Όπου στην παρούσα ΠΕΔ γίνεται παραπομπή / αναφορά στις Διατάξεις του Κανονισμού § 2.1.1 πρέπει να λαμβάνεται υπόψη και ο Πίνακας αντιστοιχίας του Παρατήματος Χ αυτού, όταν τα προσφερόμενα υλικά υπακούουν στις διατάξεις της Οδηγίας § 2.1.2 , σύμφωνα και με τα αναγραφόμενα στην § 4.5.1.2 της παρούσας και το άρθρο 46 του Κανονισμού § 2.1.1.

3 ΤΑΞΙΝΟΜΗΣΗ

3.1 Η ταξινόμηση των υποδημάτων της § 1 είναι συναρτήσει των μεγεθών τους. Τα υποδήματα παρακολουθούνται στο εφοδιαστικό σύστημα του ΠΝ με τους κατωτέρω Ναυτικούς Αριθμούς Ταξινόμησης (NAT), όπως παρουσιάζονται στον ακόλουθο Πίνακα Ταξινόμησης.

ΠΙΝΑΚΑΣ ΤΑΞΙΝΟΜΗΣΗΣ	
ΥΠΟΔΗΜΑΤΑ (ΗΜΙΑΡΒΥΛΑ) ΑΣΦΑΛΕΙΑΣ ΕΡΓΑΤΟΤΕΧΝΙΤΩΝ	
ΜΕΓΕΘΟΣ	ΝΑΥΤΙΚΟΣ ΑΡΙΘΜΟΣ ΤΑΞΙΝΟΜΗΣΗΣ
37	8430-NT-DA0-2144
38	8430-NT-DA0-2145
39	8430-NT-DA0-2146
40	8430-NT-DA0-2147
41	8430-NT-DA0-2148
42	8430-NT-DA0-2149
43	8430-NT-DA0-2150
44	8430-NT-DA0-2151
45	8430-NT-DA0-2152
46	8430-NT-DA0-2153
47	8430-NT-DA0-2154
48	8430-NT-DA0-2155
49	8430-NT-BB1-1394
50	8430-NT-BB1-1395

Οι αριθμοί ταξινόμησης του υλικού για το Στρατό Ξηράς και την Πολεμική Αεροπορία δύναται να δηλώνονται στη διακήρυξη του διαγωνισμού.

3.2 Τα υποδήματα της § 1 ανήκουν στην κλάση (Group Class) 8430 «Footwear men's» κατά NATO ACodP-2/3.

3.3 Ο κωδικός των υποδημάτων της § 1, κατά CPV, σύμφωνα με το Κανονισμό § 2.1.6 είναι: 18830000-6 (Προστατευτικά υποδήματα).

4 ΤΕΧΝΙΚΑ ΧΑΡΑΚΤΗΡΙΣΤΙΚΑ

4.1 Ορισμός υλικού

4.1.1 Τα υποδήματα ασφαλείας έναντι μηχανικών κινδύνων αποτελούν το Μέσο Ατομικής Προστασίας (ΜΑΠ) που χρησιμοποιείται από τους εργαζόμενους που ευρίσκονται σε χώρους εργασίας που εγκυμονούν μηχανικούς κινδύνους των κάτω άκρων.

4.1.2 Είναι κατασκευασμένα από δέρμα και άλλα υλικά, αποκλεισμένου να είναι κατασκευασμένα εξ' ολοκλήρου από ελαστικό ή πολυμερές υλικό (βλ. και § 4.2.1).

4.1.3 Τα υποδήματα θα διαθέτουν επιπλέον αντιστατική ιδιότητα δηλαδή θα μπορούν να χρησιμοποιηθούν σε χώρους που εγκυμονούν κινδύνους ανάπτυξης / παραγωγής στατικού ηλεκτρισμού υπό την προϋπόθεση ότι η αντίσταση του δαπέδου δεν θα είναι τέτοια που να ακυρώνει την αντιστατική ιδιότητα των υποδημάτων. Πρέπει να τονιστεί ότι τα υποδήματα δεν παρέχουν επαρκή ασφάλεια έναντι ηλεκτροπληξίας

4.1.4 Τα υποδήματα φέρουν σήμανση CE σύμφωνα με τον Κανονισμό § 2.1.1 ή την Οδηγία § 2.1.2 περί ΜΑΠ, σύμφωνα και με τα αναγραφόμενα στην § 4.5.1 της παρούσας ΠΕΔ.

4.1.5 Τα υποδήματα εμπίπτουν στην κατηγορία II των ΜΑΠ, σύμφωνα με το Παράρτημα I του Κανονισμού § 2.1.1.

4.2 Φυσικά χαρακτηριστικά

4.2.1 Τα υποδήματα προσδιορίζονται ως Κλάση I (Footwear made from leather and other materials, excluding all-rubber or all-polymeric footwear) σύμφωνα με Πίνακα 1 (Table1) του προτύπου EN ISO 20345.

4.2.2 Τα υποδήματα εμπίπτουν στο επίπεδο / κατηγορία σήμανσης S3, όπως ορίζονται στον Πίνακα 20 (table 20) του EN ISO 20345 και αναφέρεται εκτενώς στην ακόλουθη § 4.3.2 (και στην § 4.3.3) της παρούσας ΠΕΔ.

4.2.3 Το σχέδιο του υποδήματος προσδιορίζεται ως design B «Ankle boot», δηλαδή ημιάρβυλο (βλ. Figure 3 του EN ISO 20345). Η ενδεικτική μορφή του υποδήματος παρουσιάζεται στα ακόλουθα Σχέδια I και II.

ΣΧΕΔΙΟ I

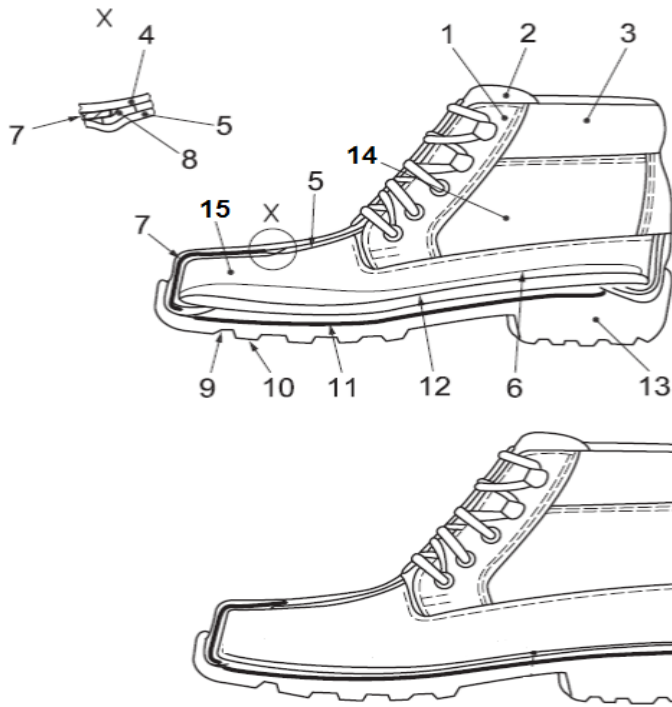

(Το ανωτέρω σχέδιο είναι ενδεικτικό και χρησιμεύει μόνο στην απεικόνιση των μερών του υποδήματος)

- | | |
|--|------------------------------------|
| 1. Καπουλιέρα | 9. Εξωτερική σόλα (Outsole) |
| 2. Γλώσσα (Tongue) | 10. «Οδόντωση» σόλας |
| 3. Κολάρο | 11. Ένθετο προστασίας από διάτρηση |
| 4. Φόντι | 12. Εσωτερική σόλα ((Insole) |
| 5. Εσωτερική φόδρα (Lining) | 13 Τακούνι (Heel) |
| 6. Πρόσθετος εσωτερικός πάτος (πατάκι) | 14. Οπίσθιο ψίδι (Quarter) |
| 7. Μπομπές | 15. Εμπρόσθιο ψίδι (Vamp) |
| 8. Επικαλυπτική αφρώδης ταινία | |

ΣΧΕΔΙΟ II

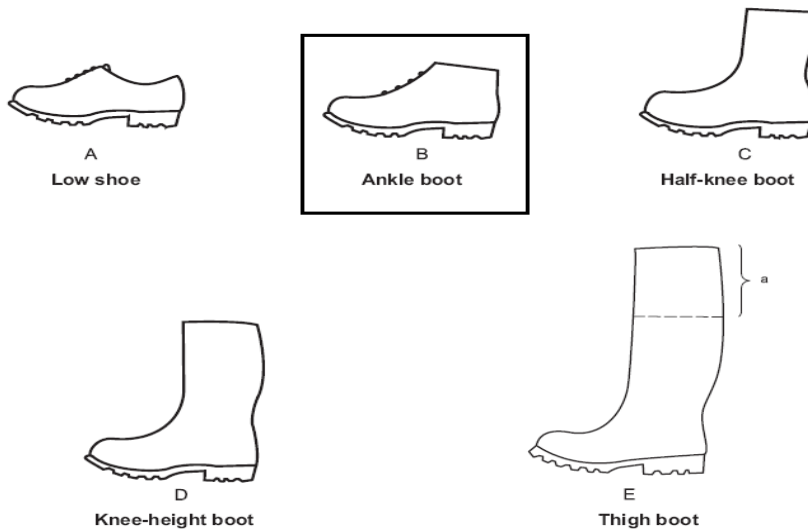

4.3 Χαρακτηριστικά επιδόσεων

4.3.1 Τα υποδήματα ασφαλείας θα ικανοποιούν τις βασικές απαιτήσεις της § 5 «Γενικές απαιτήσεις υπόδησης» (General requirements of footwear) του προτύπου EN ISO 20345. Ειδικότερα:

4.3.1.1 Θα ικανοποιούνται όλες οι απαιτήσεις της § 5.1 για την κλάση - κατηγορία υποδήματος I και έχουν το γράμμα «X» (υποχρεωτικές απαιτήσεις) καθώς και αυτές που έχουν το γράμμα «O» των επιμέρους τμημάτων / απαρτιών κατασκευής συμπεριλαμβανομένου της πλαϊνής επένδυσης φοντιού (Quarter lining), της γλώσσας, (Tongue), και της εσωτερικής σόλας/ πάτου (Insole/insock) του Πίνακα 2 αυτού (Table 2).

4.3.1.2 Επιπλέον θα ικανοποιούνται όλες οι απαιτήσεις των §§ 5.2 έως και 5.8, για το σχεδιασμό και την κατασκευή του, για το σύνολο του υποδήματος (whole footwear), το φόντι (upper), το πλαϊνό ψίδι (vamp and quarter lining), τη γλώσσα (tongue), την εσωτερική σόλα /πάτο (insole) και την εξωτερική σόλα (outsole), για αυτές που αναφέρονται και εμπίπτουν στην κλάση - κατηγορία υποδήματος I.

4.3.1.3 Αναφορικά με την ικανοποίηση των απαιτήσεων της εσωτερικής σόλας / πάτου το υπόδημα είναι επιθυμητό (όχι δεσμευτικό) να εμπίπτει στην κατηγορία της ύπαρξης εσωτερικής σόλας (Insole present). Σ' αυτή τη περίπτωση θα ικανοποιούνται οι αντίστοιχες κατά περίπτωση απαιτήσεις του Πίνακα 3 (Table 3) EN ISO 20345 για την μία εκ των δύο ακόλουθων υποπεριπτώσεων εναλλακτικά, δηλαδή:

4.3.1.3.1 Είτε πλήρης εσωτερικός πάτος, αφαιρούμενος και υδατοπερατός (Full insock, removable and water permeable) ή

4.3.1.3.2 Πλήρης εσωτερικός πάτος, αφαιρούμενος μη υδατοπερατός (Full insock, removable, not water permeable)

4.3.1.4 Κατά τη χρήση των υποδημάτων δεν πρέπει να παρεμβάλλεται κανένα μονωτικό υλικό μεταξύ της εσωτερικής σόλας και του ποδιού του χρήστη. Εάν οτιδήποτε παρεμβληθεί, θα πρέπει να ελεγχθεί ως προς τις ηλεκτρικές ιδιότητες του, έτσι ώστε να διατηρείται ο ηλεκτροστατικός χαρακτήρας αυτού.

4.3.2 Πρόσθετες απαιτήσεις

4.3.2.1 Τα υποδήματα θα ικανοποιούν επίσης τις παρακάτω πρόσθετες απαιτήσεις της § 6 του Πίνακα 18 (Table 18) μετά των αντίστοιχων συμβολών απεικόνισής τους, του προτύπου EN ISO 20345.

4.3.2.1.1 Αντοχή στη διάτρηση (Resistance penetration, P).

4.3.2.1.2 Αντιστατικές ιδιότητες (Antistatic properties, A).

4.3.2.1.3 Απορρόφηση ενέργειας στην περιοχή φτέρνας (Energy absorption of seat region, E).

4.3.2.1.4 Διαπερατότητα και απορρόφηση νερού στο φόντι (Water penetration and absorption of upper, WRU).

4.3.2.1.5 Αντοχή της σόλας σε πετρελαιοειδή (Resistance to fuel oil, FO)

4.3.2.2 Επιπλέον τα υποδήματα θα διαθέτουν / ικανοποιούν τα ακόλουθα:

4.3.2.2.1 Κλειστή περιοχή φτέρνας (Closed seat region).

4.3.2.2.2 Οδοντωτή σόλα (Cleated outsole)

4.3.3 Η κάλυψη των αναφερόμενων πρόσθετων ιδιοτήτων των ανωτέρω §§ 4.3.2.1 και 4.3.2.2 προσδιορίζει / καθιστά το υπόδημα στην κατηγορία σήμανσης S3, (S3 marking) σύμφωνα με τα αναφερόμενα στον Πίνακα 20 (table 20) του EN ISO 20345.

4.3.3 Ειδικές απαιτήσεις

Είναι επιθυμητό (όχι δεσμευτικό) η γλώσσα του αρβύλου να είναι κατασκευασμένη από πυρίμαχο δέρμα πάχους 1,5 mm τουλάχιστον, όμοιας απόχρωσης με αυτήν του

υπολοίπου αρβύλου και θα φέρει εσωτερικά δύσκαυστο αφρώδες (για μεγαλύτερη άνεση) υλικό, έτσι ώστε να παρέχει μερική (προσωρινή) προστασία έναντι της επαφής λιωμένων μορίων μετάλλου σε χρήστες που τυγχάνουν να εργασθούν περιστασιακά σε χώρους χυτηρίων, ηλεκτροσυγκόλλησης και οξυγονοκόλλησης.

4.4 Σχεδίαση - κατασκευή - εργονομία

4.4.1 Ο τρόπος κατασκευής τους θα είναι τέτοιος ώστε να ικανοποιούνται οι ανωτέρω αναφερόμενες απαιτήσεις έναντι των μηχανικών κινδύνων, δίχως όμως το υλικό αυτό να καθιστά τα υποδήματα δύσκαμπτα και δύσκολα στην εφαρμογή τους και γενικά να μην δημιουργεί αίσθημα δυσφορίας στον χρήστη. Αναφορικά με την άνεση και ευκολία τοποθέτησης θα πρέπει να λαμβάνονται υπόψη τα αναφερόμενα στο EN 13921 σχετικά με την ικανοποίηση των εργονομικών αρχών στην οποία εμπίπτουν τα υλικά της παρούσας (κάτω άκρα και πόδια).

4.4.2 Το χρώμα των υποδημάτων θα είναι σε αποχρώσεις του καφέ, μαύρου ή γκρι σκούρου. Γίνονται δεκτά και υποδήματα σε απόχρωση που φέρει συνδυασμό των ανωτέρω χρωμάτων.

4.5 Απαιτήσεις Νομοθεσίας

4.5.1 Τα υποδήματα ασφαλείας θα συμμορφώνονται εναλλακτικά με μια από τις παρακάτω περιπτώσεις των §§ 4.5.1.1 ή 4.5.1.2.

4.5.1.1 Τον Κανονισμό § 2.1.1 και θα συνοδεύονται από:

4.5.1.1.1 Δήλωση Συμμόρφωσης ΕΕ του κατασκευαστή ή του εξουσιοδοτημένου προς τούτο αντιπρόσωπό του, σύμφωνα με το Άρθρο 15 και το Παράρτημα ΙΧ του εν λόγω Κανονισμού με την οποία θα βεβαιώνεται ότι το προσφερόμενο ΜΑΠ ικανοποιεί τις διατάξεις αυτού και του προτύπου EN ISO 20345 καθώς και οποιωνδήποτε άλλων προτύπων που σχετίζονται με την κατασκευή (κατά τις διατάξεις της Οδηγίας § 2.1.3) περί προστασίας των κάτω άκρων και των ποδιών. Η Δήλωση Συμμόρφωσης ΕΕ θα αναφέρει τον αριθμό Πιστοποιητικού Εξέτασης Τύπου ΕΕ καθώς και τον Κοινοποιημένο Οργανισμό (επωνυμία - διεύθυνση) που το χορήγησε.

4.5.1.1.2. Αντίγραφο του Πιστοποιητικού Εξέτασης Τύπου ΕΕ που αναφέρεται στην προαναφερόμενη Δήλωση Συμμόρφωσης ΕΕ.

4.5.1.2 Την Οδηγία § 2.1.2, εφόσον έχουν διατεθεί στην αγορά έως 21 Απρ 2019 και υπακούουν στην εν λόγω οδηγία. Αυτά θα συνοδεύονται από τα έγγραφα των κατωτέρω §§ 4.5.1.2.1 και 4.5.1.2.2, τα οποία έχουν ισχύ έως 21 Απρ 2023, εφόσον δεν έχουν λήξει νωρίτερα, σύμφωνα με τις μεταβατικές διατάξεις του άρθρου 47 του Κανονισμού § 2.1.1. Τα συγκεκριμένα και προσφερόμενα υποδήματα θα είναι αποδεκτά εφόσον καλύπτουν και την απαίτηση της § 9.1.11.3 σχετικά με την ημερομηνία κατασκευής / αποδοχής τους.

4.5.1.2.1 Δήλωση Πιστότητας ΕΟΚ του κατασκευαστή ή του εγκατεστημένου στην Κοινότητα εντολοδόχου του, σύμφωνα με το Άρθρο 12 και το Παράρτημα VI της εν λόγω Οδηγίας με την οποία θα βεβαιώνεται ότι το προσφερόμενο ΜΑΠ ικανοποιεί τις διατάξεις αυτής και του προτύπου EN ISO 20345 καθώς και οποιωνδήποτε άλλων προτύπων που σχετίζονται με την κατασκευή (κατά τις διατάξεις της Οδηγίας § 2.1.3) περί προστασίας των κάτω άκρων και των ποδιών. Η Δήλωση Πιστότητας θα αναφέρει τον αριθμό Βεβαίωσης Εξέτασης Τύπου ΕΟΚ καθώς και τον Εγκεκριμένο Οργανισμό (επωνυμία – διεύθυνση) που την χορήγησε.

4.5.1.2.2 Αντίγραφο της Βεβαίωσης Εξέτασης Τύπου ΕΟΚ, που αναφέρεται στην προαναφερόμενη Δήλωση Πιστότητας.

4.5.2 Τα υλικά που θα χρησιμοποιηθούν για την κατασκευή των υποδημάτων ασφαλείας θα πληρούν τις νομοθετικές διατάξεις σχετικά με ουσίες που θεωρούνται επιβλαβείς για

την υγεία του χρήστη όπως περιλαμβάνονται στο Παράρτημα XVII του Κανονισμού § 2.1.4 (REACH).

4.6 Επισήμανση υλικού

4.6.1 Επισημάνσεις υποδημάτων

Θα είναι σύμφωνες με τα προβλεπόμενα στην § 7 του προτύπου EN ISO 20345, δηλαδή σε κάθε υπόδημα θα αναγράφεται:

4.6.1.1 Το μέγεθος.

4.6.1.2 Η επωνυμία ή το εμπορικό σήμα του κατασκευαστή.

4.6.1.3 Το μοντέλο υποδήματος, δηλαδή προσδιορισμός με εμπορικό όνομα ή κωδικό που επιτρέπει στο χρήστη να προσδιορίσει με σαφήνεια το προϊόν.

4.6.1.4 Το τρίμηνο καθώς και το έτος εντός του οποίου κατασκευάστηκε το προϊόν.

4.6.1.5 Ο αριθμός και το έτος έκδοσης του Ευρωπαϊκού προτύπου .

4.6.1.6 Το σύμβολο S3 της «κατηγορίας» σήμανσης καθώς και τα λοιπά σύμβολα των πρόσθετων απαιτήσεων που ικανοποιεί το υπόδημα ασφαλείας (βλ. και § 4.3.2)

4.6.1.7 Η σήμανση **CE**, σε εμφανές σημείο, με ανεξίτηλο τρόπο (σύμφωνα με τα προβλεπόμενα στο άρθρο 16 του Κανονισμού § 2.1.1 και τα αναφερόμενα στο άρθρο 30 του Κανονισμού § 2.1.5.

4.6.2 Ενημερωτικό Σημείωμα Κατασκευαστή

Κάθε ζεύγος υποδημάτων θα συνοδεύεται από το ενημερωτικό σημείωμα κατασκευαστή στην Ελληνική γλώσσα, σύμφωνα με την § 8.1 του προτύπου EN ISO 20345 και τα προβλεπόμενα στο σημείο 1.4 του Παραρτήματος II του Κανονισμού § 2.1.1, καθώς και οποιοδήποτε άλλο απαραίτητο πληροφοριακό στοιχείο, κατά την κρίση του κατασκευαστή με έντυπες πληροφορίες τουλάχιστον για τα ακόλουθα:

4.6.2.1 Τα στοιχεία της ανωτέρω § 4.6.1.3.

4.6.2.2 Κωδικούς προτύπων κατασκευής.

4.6.2.3 Το όνομα του κοινοποιημένου οργανισμού που εκδίδει το Πιστοποιητικό Εξέτασης τύπου ΕΕ ή τη Βεβαίωση Εξέτασης τύπου ΕΟΚ (βλ. § 4.5.1), του εν λόγω υποδήματος.

4.6.2.4 Εμπορικό σήμα ή/και επωνυμία κατασκευαστή ή αντιπροσώπου του.

4.6.2.5 Πληροφορίες σχετικά με τα επίπεδα προστασίας που παρέχει.

4.6.2.6 Μεθόδους και συνθήκες φροντίδας, καθαρισμού και απολύμανσης.

4.6.2.7 Συνθήκες αποθήκευσης και συντήρησης.

4.6.2.8 Όριο ζωής σε συνθήκες χρήσης, ή/και σε συνθήκες αποθήκευσης του υλικού, (εφόσον υφίστανται επαρκή τεχνικά στοιχεία).

4.6.2.9 Οδηγίες ανακύκλωσης, ασφαλούς καταστροφής, και διάθεσης.

4.6.2.10 Προειδοποιήσεις για τη μη ασφαλή χρήση και συμβουλές για τη σωστή χρήση τους.

4.6.2.11 Εξηγήσεις των πικτογραμμάτων των σημάτων και των επιπέδων απόδοσης.

5 Συσσκευασία / Επισημάνσεις

5.1 Συσσκευασία

5.1.1 Πρωτογενής συσκευασία

Κάθε ζεύγος υποδημάτων θα παραδίδεται σε συσκευασία εμπορίου, δηλαδή θα περιτυλίσσεται με ειδικό χαρτί και στη συνέχεια αυτό θα τοποθετείται σε χάρτινο κουτί.

5.1.2 Δευτερογενής συσκευασία

Κατάλληλος αριθμός πρωτογενών συσκευασιών θα τοποθετούνται μέσα σε κατάλληλο χαρτοκιβώτιο ανθεκτικό στη μεταφορά και την αποθήκευση, το οποίο θα κλείνει με κατάλληλη μονωτική ταινία συσκευασίας. Το χαρτοκιβώτιο δευτερογενούς συσκευασίας θα κατασκευάζεται από πεντάφυλλο χαρτόνι με ελάχιστο βάρος 700 g/m², σε σχήμα ορθογωνίου παραλληλεπίπεδου με σιδερένιους συνδετήρες πάχους 2 mm και μήκους 14 mm και σε πυκνότητα ενός συνδετήρα ανά 3-4 cm μήκους. Είναι επιθυμητό το χαρτόνι να

έχει παρασκευαστεί με τέτοιο τρόπο ώστε τα εσωτερικά του τρία (3) φύλλα να είναι εμποτισμένα με παραφίνη δια της μεθόδου του ψεκασμού.

5.2 Επισημάνσεις

5.2.1 Επισήμανση πρωτογενούς συσκευασίας

Θα αναγράφονται οι παρακάτω τουλάχιστον επισημάνσεις:

5.2.1.1 Περιγραφή του υλικού.

5.2.1.2 Αριθμός ταξινόμησης (NAT) υλικού, ως Πίνακας § 3.1.

5.2.1.3 Εμπορικό σήμα ή επωνυμία του κατασκευαστή ή του προμηθευτή.

5.2.1.4 Αριθμός και έτος σύμβασης.

5.2.1.5 Λοιπές πληροφορίες και σημάνσεις κατά την κρίση του κατασκευαστή.

5.2.2 Επισήμανση δευτερογενούς συσκευασίας

Σε κάθε χαρτοκιβώτιο (δευτερογενής συσκευασία) στο εξωτερικό μέρος και σε εμφανές σημείο αυτού, θα αναγράφονται τα παρακάτω:

5.2.2.1 Περιγραφή του υλικού.

5.2.2.2 Μέγεθος υποδημάτων

5.2.2.3 Κωδικός ΠΕΔ και αριθμός ταξινόμησης του υλικού (NAT) ως Πίνακες της § 3.1.

5.2.2.4 Αριθμός και έτος συμβάσεως.

5.2.2.5 Εμπορικό σήμα ή επωνυμία του κατασκευαστή ή του προμηθευτή.

5.2.2.6 Αριθμός περιεχόμενων ζευγών.

5.2.2.7 Αύξων αριθμός συσκευασίας.

5.2.2.8 Βάρος συσκευασμένου υλικού.

5.2.2.9 Μήνας και έτος κατασκευής.

5.2.3 Την ευθύνη για την ύπαρξη των επισημάνσεων των §§ 5.2.1, 5.2.2, σε κάθε πρωτογενή συσκευασία και χαρτοκιβώτιο δευτερογενούς συσκευασίας, έχει ο προμηθευτής, που διαθέτει τα προϊόντα αυτά.

6 ΑΠΑΙΤΗΣΕΙΣ ΣΥΜΜΟΡΦΩΣΗΣ ΥΛΙΚΟΥ

6.1 Συνοδευτικά έγγραφα / Πιστοποιητικά

Για τα υλικά § 1, ο προμηθευτής στο στάδιο παράδοσης-παραλαβής υλικών, θα υποβάλει τα έγγραφα §§ 9.1.2, έως 9.1.7 καθώς και την εγγύηση § 7.1.

6.2 Επιθεωρήσεις / Δοκιμές

6.2.1 Μακροσκοπικός έλεγχος

Η Επιτροπή Παραλαβής (ΕΠ) εξετάζει δειγματοληπτικά δευτερογενή συσκευασία καθώς και το είδος με πρωτογενή συσκευασία, με την χρήση του ακόλουθου πίνακα, που συντάχθηκε σύμφωνα με το ISO 2859-1:

ΠΙΝΑΚΑΣ ΑΠΛΗΣ ΔΕΙΓΜΑΤΟΛΗΨΙΑΣ ΜΑΚΡΟΣΚΟΠΙΚΟΥ ΕΛΕΓΧΟΥ (AQL 4,0%, Normal, Level I)		
Μέγεθος παρτίδας (Ζεύγος ή Τεμάχια)	Μέγεθος δείγματος (Ζεύγος ή Τεμάχια)	Αποδεκτός αριθμός ελαττωματικών τεμαχίων
1 - 3	Όλα	0
4 - 90	3	0
91 - 280	13	1
281 - 500	20	2
501 - 1200	32	3
1201 - 3200	50	5
3201 - 10000	80	7

6.2.1.1 Έλεγχος δευτερογενούς συσκευασίας

6.2.1.1.1 Ως παρτίδα, για τον έλεγχο εξωτερικής (δευτερογενούς) συσκευασίας, θεωρείται η ποσότητα χαρτοκιβωτίων που παραδίδονται από τον προμηθευτή σε συγκεκριμένη ημερομηνία.

6.2.1.1.2 Ως δείγμα θεωρείται το σύνολο των τεμαχίων συσκευασίας, που ελέγχεται μακροσκοπικά από την ΕΠ.

6.2.1.1.3 Τα τεμάχια του δείγματος επιλέγονται τυχαία από την παρτίδα.

6.2.1.1.4 Ως ελαττωματικό θεωρείται ένα τεμάχιο του δείγματος, όταν διαπιστωθούν ελλείψεις ή ασυμφωνία με τα αναγραφόμενα στην § 5.2.2 καθώς και όταν διαπιστωθεί σχίσσιμο / θραύση ή σημαντική παραμόρφωση του χαρτοκιβωτίου.

6.2.1.2 Έλεγχος υποδημάτων με πρωτογενή συσκευασία

6.2.1.2.1 Ως παρτίδα, για τον έλεγχο είδους / πρωτογενούς συσκευασίας, θεωρείται όλη η ποσότητα ζευγών υποδημάτων με πρωτογενή συσκευασία, (ανεξαρτήτως αριθμού ταξινόμησης), που παραδίδεται από τον προμηθευτή σε συγκεκριμένη ημερομηνία.

6.2.1.2.2 Ως δείγμα θεωρείται το σύνολο των ζευγών, που ελέγχεται μακροσκοπικά από την ΕΠ. Ο αριθμός των ζευγών του δείγματος επιλέγονται τυχαία από την παρτίδα.

6.2.1.2.3 Ως ελαττωματικό θεωρείται ένα ζεύγος όταν διαπιστωθεί ότι, ένα ή και τα δύο υποδήματα (εκ του ζεύγους), παρουσιάζουν κάποιο από τα ακόλουθα:

6.2.1.2.3.1 Μη αρτιότητα και επιμέλεια κατασκευής, με ιδιαίτερη έμφαση στη σωστή και επιμελημένη κατασκευή των ειδών, για τυχόν ύπαρξη ακαλαίσθητων σημείων και ατελειών.

6.2.1.2.3.2 Επιφανειακά ελαττώματα όπως σχισίματα, τρύπες ή οποιαδήποτε αλλοίωση της επιφάνειας του υλικού.

6.2.1.2.3.3 Ανομοιομορφία χρωματισμού.

6.2.1.2.3.4 Έλλειψη ή σχίσσιμο πρωτογενούς συσκευασίας.

6.2.1.2.3.5 Έλλειψη σήμανσης ή δυσανάγνωστη σήμανση ως § 4.6.1 ή/και ασυμφωνία ως προς τις επισημάνσεις πρωτογενούς συσκευασίας της § 5.2.1.

6.2.1.2.3.6 Μη συμφωνία κατασκευής με το επισημοποιηθέν δείγμα του προμηθευτή της § 8.4.

6.2.1.2.3.7 Έλλειψη ή φθορά Ενημερωτικού Σημειώματος Κατασκευαστή ή ασυμφωνία του σημειώματος με τα αναφερόμενα στην § 4.6.2 (π.χ. δεν είναι γραμμένο στην Ελληνική γλώσσα).

6.2.2 Έλεγχος εγγράφων

6.2.2.1 Η ΕΠ ελέγχει τα έγγραφα των §§ 9.1.2 έως και 9.1.7 ως προς την ορθότητα και την εγκυρότητα αυτών.

6.2.2.2 Ως προς την Δήλωση Συμμόρφωσης ΕΕ (ή τη Δήλωση Πιστότητας ΕΟΚ, βλ. § 4.5.1 παρούσας), η ΕΠ επιβεβαιώνει ότι ο αναφερόμενος οργανισμός χορήγησης του Πιστοποιητικού Εξέτασης Τύπου ΕΕ (ή της Βεβαίωσης Εξέτασης Τύπου ΕΟΚ βλ. § 4.5.1 παρούσας) περιλαμβάνεται στον Κατάλογο Κοινοποιηθέντων Οργανισμών (ή Εγκεκριμένων Οργανισμών βλ. § 4.5.1 παρούσας), που έχει δημοσιευτεί στην Επίσημη Εφημερίδα των Ευρωπαϊκών Κοινοτήτων, με καθήκοντα σχετικά με μέσα προστασίας των ποδιών και των κάτω άκρων. Αναζήτηση του προαναφερθέντος οργανισμού είναι επίσης δυνατόν να γίνει στην βάση δεδομένων της Ευρωπαϊκής Επιτροπής NANDO (New Approach Notified and Designated Organizations) που είναι αναρτημένη στο Διαδίκτυο.

6.2.2.3 Η Δήλωση Συμμόρφωσης ΕΕ ή (η Δήλωση Πιστότητας ΕΟΚ, βλ. § 4.5.1 παρούσας), το Πιστοποιητικό Εξέτασης τύπου ΕΕ ή (η Βεβαίωση Εξέτασης Τύπου ΕΟΚ βλ. § 4.5.1 παρούσας) καθώς και το έγγραφο § 9.1.4, μπορούν να είναι χρονικά

μεταγενέστερα (επικαιροποιημένα) των υποβληθέντων κατά το στάδιο κατάθεσης των τεχνικών προσφορών της § 9.1.

6.2.2.4 Η ΕΠ μεριμνά για την προώθηση αντιτύπων των εγγράφων §§ 9.1.2 έως και 9.1.5 στο αρμόδιο Τμήμα εκπόνησης της παρούσας ΠΕΔ.

6.2.3 Επιβολή έκπτωσης - Απόρριψη παρτίδας

6.2.3.1 Αν κατά το μακροσκοπικό έλεγχο της § 6.2.1.1 βρεθεί αριθμός ελαττωματικών χαρτοκιβωτίων (δευτερογενών συσκευασιών) μικρότερος ή ίσος από τον αναγραφόμενο στον πίνακα δειγματοληψίας § 6.2.1, με την προϋπόθεση ότι δεν έχουν υποστεί φθορά ή αλλοίωση τα περιεχόμενα υλικά, τότε η ΕΠ επιβάλλει την αντικατάσταση των ελαττωματικών χαρτοκιβωτίων.

6.2.3.2 Αν κατά το μακροσκοπικό έλεγχο της § 6.2.1.1 βρεθεί αριθμός ελαττωματικών χαρτοκιβωτίων (δευτερογενών συσκευασιών) μεγαλύτερο από τον αναγραφόμενο στον πίνακα δειγματοληψίας § 6.2.1, με την προϋπόθεση ότι δεν έχουν υποστεί φθορά ή αλλοίωση τα περιεχόμενα υλικά, τότε η ΕΠ ανάλογα με το πλήθος και τη βαρύτητα των ευρημάτων δύναται είτε να επιβάλλει την αντικατάσταση των ελαττωματικών χαρτοκιβωτίων, είτε να προτείνει την απόρριψη της παρτίδας.

6.2.3.3 Εφόσον στις ανωτέρω περιπτώσεις βρεθεί ότι τα περιεχόμενα υλικά έχουν υποστεί φθορά ή αλλοίωση, τότε ανεξαρτήτως των προαναφερομένων, η ΕΠ θα προβεί στον έλεγχο του συνολικού αριθμού χαρτοκιβωτίων της παρτίδας, ελέγχοντας για φθαρμένα χαρτοκιβώτια σύμφωνα με § 6.2.1.1.4 και ύπαρξη εντός αυτών φθαρμένων περιεχόμενων υλικών (πρωτογενείς συσκευασίες). Κατόπιν αυτού του ελέγχου, η ΕΠ δύναται να πράξει τα ακόλουθα:

6.2.3.3.1 Την επιβολή αντικατάστασης του συνόλου τόσο των φθαρμένων περιεχόμενων υλικών (πρωτογενείς συσκευασίες) όσο και των ελαττωματικών χαρτοκιβωτίων με άλλα μη ελαττωματικά / μη φθαρμένα.

6.2.3.3.2 Εφόσον τα αμέσως ανωτέρω αναφερόμενα δεν είναι τεχνικώς δυνατόν να εκτελεστούν (από την πλευρά του προμηθευτή), τότε δύναται να προτείνει **εναλλακτικά:**

ι) είτε την επιβολή έκπτωσης ίση με την συνολική συμβατική αξία των ελαττωματικών περιεχόμενων υλικών (πρωτογενείς συσκευασίες) και των χαρτοκιβωτίων (δευτερογενείς συσκευασίες),

ii) είτε την απόρριψη της παρτίδας.

6.2.3.4 Αν κατά το μακροσκοπικό έλεγχο της § 6.2.1.2 βρεθεί αριθμός ελαττωματικών τεμαχίων μικρότερος ή ίσος από τον αναγραφόμενο στον πίνακα δειγματοληψίας § 6.2.1, τότε η ΕΠ μπορεί κατά την κρίση της, ανάλογα με το πλήθος και τη βαρύτητα των ευρημάτων, να προτείνει την επιβολή έκπτωσης ίσης ή μικρότερης της αντίστοιχης συμβατικής αξίας των ελαττωματικών τεμαχίων, εκφρασμένης ως ποσοστό %, που προκύπτει από το κλάσμα των ελαττωματικών τεμαχίων προς το μέγεθος του δείγματος.

6.2.3.5 Αν κατά τον μακροσκοπικό έλεγχο της § 6.2.1.2 βρεθεί αριθμός ελαττωματικών τεμαχίων μεγαλύτερος των αναφερομένων στον πίνακα δειγματοληψίας § 6.2.1, τότε η ΕΠ μπορεί κατά την κρίση της, ανάλογα με το πλήθος και τη βαρύτητα των ευρημάτων, να προτείνει την απόρριψη της παρτίδας ή την επιβολή έκπτωσης μεγαλύτερης της συμβατικής αξίας των ελαττωματικών τεμαχίων, εκφρασμένης ως ποσοστό %, που προκύπτει από το κλάσμα των ελαττωματικών τεμαχίων προς το μέγεθος του δείγματος.

6.2.3.6 Ειδικά για το Ενημερωτικό σημείωμα κατασκευαστή, σε περίπτωση φθοράς ή απουσίας αυτού από την πρωτογενή συσκευασία κατά το δειγματοληπτικό μακροσκοπικό έλεγχο, ο προμηθευτής υποχρεούται στην άμεση αντικατάστασή του ή προσκόμιση του εντός 3 εργάσιμων ημερών από την έγγραφη ειδοποίησή του. Σε αντίθετη περίπτωση, η ΕΠ προτείνει την απόρριψη της παρτίδας.

6.2.3.7 Σε περίπτωση μη υποβολής ενός εκ των εγγράφων § 9.1.2 έως και 9.1.5, η ΕΠ προτείνει την απόρριψη της παρτίδας. Επιπλέον, αν κατά τον έλεγχο των εγγράφων ως §

6.2.2 υπάρξει ασυμφωνία με τις απαιτήσεις της ΠΕΔ, τότε η ΕΠ προτείνει την απόρριψη της παρτίδας.

7 ΥΠΗΡΕΣΙΕΣ - ΥΠΟΣΤΗΡΙΞΗ

7.1 Εγγυήσεις

Ο προμηθευτής θα παράσχει γραπτώς με Υπεύθυνη Δήλωση του Ν.1599/86 ή με Δήλωση Συμμόρφωσης (Declaration Of Conformity, DoC) σύμφωνα με το EN ISO/IEC 17050-1 εγγύηση διατήρησης των υλικών σε άριστη κατάσταση εντός της αρχικής τους συσκευασίας, τουλάχιστον για δύο (2) χρόνια από την ημερομηνία υπογραφής του πρωτοκόλλου παραλαβής και πριν τη διανομή αυτού στο δικαιούμενο προσωπικό.

8 ΛΟΙΠΕΣ ΑΠΑΙΤΗΣΕΙΣ

8.1 Χρόνος παράδοσης

Έξι (6) μήνες από την ημερομηνία υπογραφής της σύμβασης για το σύνολο της ποσότητας, εκτός αν ορίζεται διαφορετικά στη διακήρυξη.

8.2 Τόπος παράδοσης

Σε επίπεδο ΓΕΝ, η παράδοση θα εκτελείται στις αποθήκες ΚΕΦΝ/ΔΠΔΥ (Σκαραμαγκάς, τηλ.210-5530337), εφόσον δεν αναφέρεται διαφορετικά στους ειδικούς όρους της διακήρυξης.

8.3 Αριθμός παρτίδων

Ο προμηθευτής δύναται να παραδώσει όλη τη συμβατική ποσότητα κατά το μέγιστο σε τρεις (3) παρτίδες. Οι δειγματοληπτικοί έλεγχοι θα πραγματοποιούνται σε κάθε παρτίδα.

8.4 Επισήμοποίηση δείγματος

Το υποβληθέν δείγμα του προμηθευτή ως κατωτέρω § 9.1.9, στον οποίο θα κατακυρωθεί η προμήθεια, θα επισήμοποιείται από την αρμόδια προς τούτο Διεύθυνση, και θα αποτελέσει κατά το στάδιο της Παραλαβής το επισήμοποιηθέν δείγμα, βάσει του οποίου θα πραγματοποιηθεί από την ΕΠ ο μακροσκοπικός έλεγχος της § 6.2.1 των παραδιδόμενων υλικών.

9 ΠΕΡΙΕΧΟΜΕΝΟ ΠΡΟΣΦΟΡΑΣ

9.1 Για τα υλικά § 1, οι προσφέροντες θα συμπεριλάβουν στο φάκελο τεχνικής προσφοράς τα ακόλουθα:

9.1.1 Συμπληρωμένο αναλυτικό φυλλάδιο με τίτλο «Έντυπο Συμμόρφωσης προς την Προδιαγραφή Ενόπλων Δυνάμεων». Το έντυπο βρίσκεται αναρτημένο στην ιστοσελίδα «ΠΡΟΔΙΑΓΡΑΦΕΣ ΕΝΟΠΛΩΝ ΔΥΝΑΜΕΩΝ» (<https://www.prodiagrafes.army.gr>), επιλέγοντας αρχικά «ΝΟΜΟΘΕΣΙΑ-ΕΝΤΥΠΑ-ΥΠΟΔΕΙΓΜΑΤΑ» και στη συνέχεια «ΕΝΤΥΠΑ».

9.1.2 Δήλωση Συμμόρφωσης ΕΕ του κατασκευαστή ή του εξουσιοδοτημένου προς τούτο αντιπροσώπου του ή Δήλωση Πιστότητας του κατασκευαστή ή του εγκατεστημένου στην Κοινότητα εντολοδόχου του, σύμφωνα με τα αναγραφόμενα στην § 4.5.1 της παρούσας.

9.1.3 Αντίγραφο του Πιστοποιητικού Εξέτασης τύπου ΕΕ από Κοινοποιημένο Οργανισμό ή Αντίγραφο της Βεβαίωσης Εξέτασης Τύπου ΕΟΚ από Εγκεκριμένο Οργανισμό σύμφωνα με τα αναγραφόμενα στην § 4.5.1 της παρούσας.

9.1.4 Αντίγραφο ισχύοντος Πιστοποιητικού Συμμόρφωσης Συστήματος Διαχείρισης της Ποιότητας κατά ISO 9001, για το δηλωθέν στην § 9.1.11.1 εργοστάσιο / βιοτεχνία κατασκευής υποδημάτων στο οποίο θα αναγράφεται η πιστοποίηση σχετικά με την παραγωγή / κατασκευή ειδών ΜΑΠ προστασίας των κάτω άκρων και των ποδιών. Το πιστοποιητικό θα έχει εκδοθεί από φορέα διαπιστευμένο από το ΕΣΥΔ ή άλλο φορέα

διαπίστευσης, που μετέχει σε Συμφωνία Αμοιβαίας Ισότιμης Αναγνώρισης με το ΕΣΥΔ σχετικά με την Πιστοποίηση Συστημάτων Διαχείρισης της Ποιότητας.

9.1.5 Υπεύθυνη Δήλωση του Ν.1599/86 ή Δήλωση Συμμόρφωσης (Declaration Of Conformity, DoC) του κατασκευαστή σύμφωνα με το EN ISO/IEC 17050-1 στην οποία θα δηλώνουν ότι τα υπό προμήθεια είδη συμμορφώνονται και πληρούν τις διατάξεις σχετικά με ουσίες που θεωρούνται επιβλαβείς για την υγεία του χρήστη όπως περιλαμβάνονται στο Παράρτημα XVII του Κανονισμού της § 2.1.4 (REACH).

9.1.6 Υπεύθυνη Δήλωση του Ν.1599/86 ή Δήλωση Συμμόρφωσης (Declaration Of Conformity, DoC) σύμφωνα με το EN ISO 17050-1 του κατασκευαστή της δευτερογενούς συσκευασίας ή του προμηθευτή, στην οποία θα αναφέρεται ότι τα χαρτοκιβώτια δευτερογενούς συσκευασίας, θα πληρούν τα τεχνικά χαρακτηριστικά της § 5.1.2.

9.1.7 Το Ενημερωτικό Σημείωμα Κατασκευαστή (βλ. § 4.6.2).

9.1.8 Τεχνικά φυλλάδια (prospectus) με την ονομασία και φωτογραφίες του προσφερόμενου τύπου υποδημάτων.

9.1.9 Δείγμα του προσφερόμενου τύπου υποδημάτων ασφαλείας που θα πληροί τις απαιτήσεις της παρούσας ΠΕΔ, συνοδευόμενο από Υπεύθυνη Δήλωση του Ν.1599/86 ή Δήλωση Συμμόρφωσης (Declaration Of Conformity, DoC) κατά EN ISO 17050-1 του προσφέροντα, ότι το συγκεκριμένο δείγμα υποδήματος ικανοποιεί τα υποβαλλόμενα τυποποιητικά έγγραφα των §§ 9.1.2 και 9.1.3.

9.1.10 Την εγγύηση § 7.1

9.1.11 Υπεύθυνη Δήλωση του Ν.1599/86 ή Δήλωση Συμμόρφωσης (Declaration Of Conformity, DoC) σύμφωνα με το EN ISO 17050-1 του προμηθευτή, στην οποία θα δηλώνονται:

9.1.11.1 Όνομα και πλήρη διεύθυνση του κατασκευαστή των προσφερόμενων υλικών.

9.1.11.2 Το εργοστάσιο / βιοτεχνία κατασκευής (επωνυμία - διεύθυνση), του τελικού προϊόντος.

9.1.11.3 Τα παραδιδόμενα υλικά θα είναι καινούργια. Η ημερομηνία κατασκευής τους δεν θα είναι προγενέστερη των 12 μηνών από την ημερομηνία κατακύρωσης του διαγωνισμού, εκτός και εάν καθορίζεται διαφορετικά στη διακήρυξη.

10 ΣΗΜΕΙΩΣΕΙΣ

10.1 **Λέξεις κλειδιά:** Μέσα Ατομικής Προστασίας (ΜΑΠ), μέσα προστασίας των κάτω άκρων και των ποδιών, υποδήματα.

10.2 Σε περίπτωση αντίφασης της παρούσης ΠΕΔ με μνημονευόμενα σ' αυτήν πρότυπα ή με ισχύοντες Κανονισμούς - Οδηγίες - Αποφάσεις, κατισχύουν τα πρότυπα, οι Κανονισμοί - Οδηγίες - Αποφάσεις.

10.3 Οτιδήποτε δεν αναφέρεται αναλυτικά στην παρούσα ΠΕΔ νοείται ότι θα γίνει σύμφωνα με τους κανόνες της τέχνης και τις σύγχρονες εξελίξεις της τεχνολογίας.

11 ΠΡΟΤΑΣΕΙΣ ΒΕΛΤΙΩΣΗΣ ΤΕΧΝΙΚΗΣ ΠΡΟΔΙΑΓΡΑΦΗΣ

Σχολιασμός της παρούσας Προδιαγραφής από κάθε ενδιαφερόμενο, για την βελτίωση της, μπορεί να γίνει μέσω της ηλεκτρονικής εφαρμογής διαχείρισης ΠΕΔ, στη διαδικτυακή τοποθεσία <https://www.prodiagrafes.army.gr>».

ΕΓΚΡΙΣΗ ΤΕΧΝΙΚΗΣ ΠΡΟΔΙΑΓΡΑΦΗΣ ΠΟΛΕΜΙΚΟ ΝΑΥΤΙΚΟ - ΚΕΦΝ

ΠΕΔ-A-00752

ΕΚΔΟΣΗ 1^η

ΣΥΝΤΑΞΗ

ΜΠΥ Α΄ Βαθμ. Α. Καλακώνας
Κλωστοϋφαντουργός Μηχανικός

ΕΛΕΓΧΟΣ

Ο Τμηματάρχης (1270) Τμήματος Προδιαγραφών

ΜΠΥ Α΄ Βαθμ. Χ. Φαραντάτος
Φυσικός - Ραδιοηλεκτρολόγος

ΘΕΩΡΗΣΗ

Ο Διοικητής ΚΕΦΝ

Αρχιπλοίαρχος (Ο) Β. Μπουλάκος ΠΝ

Ημερομηνία: 15/11/2018